



UNIONE EUROPEA

**FONDI
STRUTTURALI
EUROPEI**

pon
2014-2020

PER LA SCUOLA - COMPETENZE E AMBIENTI PER L'APPRENDIMENTO-FESR



Ministero dell'Istruzione, dell'Università e della Ricerca
Dipartimento per la Programmazione
Direzione Generale per interventi in materia di edilizia
scuolastica, per la gestione dei fondi strutturali per
istruzione e per l'innovazione digitale
Ufficio IV

MIUR

**ISTITUTO COMPRENSIVO STATALE
MARTELOTTA**

Via Scoglio del Tonno 4 – Tel./Fax 0997761045 – 74121 TARANTO
C.F. 90123360738 - Codice Univoco: UFH5J2
e-mail: taic81900d@istruzione.it – Sito Web: www.martellotta.edu.it

ICS Martellotta - Taranto
Prot. 0003923 del 23/09/2021
07-07 (Uscita)

Protocollo di sicurezza anti-contagio COVID-19
assunto dall'

ISTITUTO COMPRENSIVO "MARTELOTTA"
Taranto, Via Scoglio del Tonno n. 4

Dirigente Scolastico: Dott. Prof. Giovanni Tartaglia

Predisposto in data 23 settembre 2021

**IL DIRIGENTE SCOLASTICO
DATORE DI LAVORO**

Dott. Prof. Giovanni Tartaglia

**IL RESPONSABILE DEL
SERVIZIO DI PREVENZIONE E PROTEZIONE**

Ing. Domenico Inversi

IL MEDICO COMPETENTE

Dr. Giuseppe Briatico Vangosa

IL RAPPRESENTANTE DEI LAVORATORI PER LA SICUREZZA

Insegnante Gianfranco Buttari

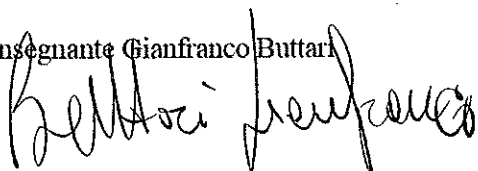

I.C. Martellotta - Taranto

INDICE

Indice	pag.	2
Premessa	pag.	3
Riferimenti normativi	pag.	3
Informazione e formazione	pag.	5
Modalità di ingresso, permanenza, uscita dei dipendenti	pag.	7
Modalità di ingresso, permanenza, uscita degli studenti	pag.	9
Modalità di ingresso di familiari (o eventuali tutori) degli studenti	pag.	12
Modalità di accesso di fornitori, manutentori, ecc.	pag.	13
Trattamento dei dati personali	pag.	13
Pulizia e sanificazione	pag.	14
Norme igieniche personali	pag.	16
Dispositivi di protezione individuale	pag.	17
Gestione spazi comuni	pag.	18
Organizzazione del lavoro	pag.	20
Spostamenti interni, riunioni, eventi interni e formazione.....	pag.	21
Gestione di una persona sintomatica.....	pag.	21
Sorveglianza sanitaria/medico competente/RLS	pag.	22
Supporto psicologico	pag.	22
Aggiornamento del protocollo di regolamentazione.....	pag.	22
Firme.....	pag.	23
Opuscolo infogramma esplicativi	pag.	23
Riepilogo per indicazioni su quarantene e riammissioni a scuola	pag.	27

I.C. Martellotta - Taranto

PREMESSA

Vista la vigente legislazione (D.P.C.M., Decreti Legge, Leggi, Circolari, note, ecc.) a livello nazionale e, per quanto applicabile, a livello regionale e comunale recante misure urgenti in materia di contenimento e gestione dell'emergenza epidemiologica da COVID-19, sul territorio e, in particolare nell'ambito dell'Istituzione Scolastica;

Considerata la situazione di pericolo e le conseguenti misure emergenziali adottate dal Governo a seguito della infezione da SARS-CoV-2 (il coronavirus che causa la COVID-19) e successive varianti,

Rilevata la necessità di adottare misure idonee alla prevenzione del rischio contagio del COVID-19 e della diffusione del SARS-CoV-2 (il coronavirus che causa la COVID-19) e successive varianti;

Considerata la prossima riapertura delle strutture scolastiche con attività in presenza (fissata al 20 settembre 2021 dalla Regione Puglia) in conformità alle disposizioni legislative emanate, al fine di approntare tutte le misure per il contrasto e il contenimento della diffusione del nuovo virus negli ambienti scolastici e disciplinare tutte le misure di sicurezza che devono essere adottate dai dipendenti, dagli utenti e da eventuali terzi visitatori (fornitori, manutentori, ecc.) con l'obiettivo di rendere la sede scolastica un luogo sicuro in cui lavoratori e utenti possano svolgere le attività lavorative in sicurezza;

per quanto sopra riportato,

l'Istituto Comprensivo "C. Martellotta" di Taranto, nella persona del Dirigente Scolastico Prof. Giovanni Tartaglia, in collaborazione con il Responsabile del Servizio di Prevenzione e Protezione ing. Domenico Inversi e il Medico Competente dott. Giuseppe Briatico Vangosa ha predisposto il presente protocollo di sicurezza anticontagio da COVID-19, che diventa parte integrante, ancorché distinto materialmente, del Documento di Valutazione dei Rischi per quanto relativo alla valutazione del rischio biologico derivante dalla diffusione del virus SARS-CoV-2, e successive varianti, e la conseguente malattia denominata COVID-19.

Sulla scorta di quanto in Premessa e, in particolare, dei successivi

RIFERIMENTI NORMATIVI

- DECRETO-LEGGE 8 settembre 2020, n. 111– Disposizioni urgenti per far fronte a indifferibili esigenze finanziarie e di sostegno per l'avvio dell'anno scolastico, connesse all'emergenza epidemiologica da COVID-19
- DPCM 7 settembre 2020– Ulteriori disposizioni attuative del decreto-legge 25 marzo 2020, n. 19, recante misure urgenti per fronteggiare l'emergenza epidemiologica da COVID-19, e del decreto-legge 16 maggio 2020, n. 33, recante ulteriori misure urgenti per fronteggiare l'emergenza epidemiologica da COVID-19"; Allegati al DPCM 7 settembre 2020
- Piano Scuola 2020/2021- Documento per la pianificazione delle attività scolastiche, educative e formative in tutte le Istituzioni del Sistema nazionale di Istruzione per l'anno scolastico 2020/2021
- Protocollo di sicurezza per la ripresa di settembre
- Protocollo di sicurezza ripresa scuola 0-6 anni
- Responsabilità dei DS in materia di prevenzione e sicurezza – Covid-19
- Didattica Digitale integrata e tutela della privacy – Indicazioni generali
- INAIL- gestione delle operazioni di pulizia, disinfezione e sanificazione nelle strutture scolastiche - Istruzioni per l'uso
- Circolare del Ministero della Salute e Ministero del Lavoro – Circolare del Ministero della salute del 29 aprile 2020 recante "Indicazione operative relative alle attività del medico competente nel contesto delle misure per il contrasto e il contenimento della diffusione del virus SARS-CoV-2 negli ambienti di lavoro e nella collettività". Aggiornamenti e chiarimenti, con particolare riguardo ai lavoratori e alle lavoratrici "fragili".

I.C. Martellotta - Taranto

- Estratto Verbale CTS n.104 del 31 agosto 2020
- Rapporto ISS COVID-19 n. 58/2020– Indicazioni operative per la gestione di casi e focolai di SARS-CoV-2 nelle scuole e nei servizi educativi dell’infanzia
- Estratto Verbale CTS n.100 del 12 agosto 2020
- Protocollo d’intesa per garantire l’avvio dell’anno scolastico nel rispetto delle regole di sicurezza per il contenimento della diffusione di COVID-19, in data 6 agosto 2020
- Decreto Ministeriale n. 80, adozione del “Documento di indirizzo per l’orientamento per la ripresa delle attività in presenza dei servizi educativi e delle scuole dell’Infanzia” in data 3 agosto 2020;
- Protocollo quadro “Rientro in sicurezza”, sottoscritto dal Ministro per la Pubblica Amministrazione e dalle Organizzazioni sindacali in data 24 luglio 2020
- Legge n. 77 - Art. 38, in materia di “Sorveglianza Sanitaria Eccezionale” in vigore fino alla cessazione dello stato di emergenza in data 17 luglio 2020;
- Estratto Verbale CTS n. 94 del 7 luglio 2020
- Quesiti del Ministero dell’Istruzione relativi all’inizio del nuovo anno scolastico, CTS - Dipartimento della protezione civile in data 7 luglio 2020;
- Documento per la pianificazione delle attività scolastiche educative e formative in tutte le Istituzioni del Sistema nazionale di Istruzione per l’anno scolastico 2020-2021, adottato con decreto del Ministro Prot. n. 39 del 26 giugno 2020;
- Estratto Verbale CTS n. 90 del 22 giugno 2020
- Documento tecnico sull’ipotesi di rimodulazione delle misure contenitive nel settore scolastico, Dipartimento della protezione civile del 28 maggio 2020
- Estratto Verbale CTS n. 82 del 28 maggio 2020
- Formazione per i Referenti scolastici COVID –Indicazioni operative per la gestione di casi e focolai di SARS-CoV-2 nelle scuole e nei servizi educativi dell’infanzia (per personale scolastico ed educativo)
- DPCM 26 aprile 2020 con allegato nuovo protocollo condiviso del 24 aprile 2020
- DPCM 10 aprile 2020
- Decreto Legge 17 marzo 2020, n. 18, come modificato dalla Legge 27/2020
- Protocollo condiviso di regolazione delle misure per il contrasto e il contenimento della diffusione del virus Covid-19 negli ambienti di lavoro - 14 marzo 2020
- DPCM 11 marzo 2020
- Decreto Legge 23 febbraio 2020, n. 6
- Ulteriore legislazione nazionale, ordinanze regionali e comunali relative alle misure di prevenzione e protezione dal rischio di contagio da COVID-19 (da coronavirus), eventualmente vigenti
- Protocollo d’intesa tra il Ministero dell’Istruzione, dell’Università e della Ricerca e il Dipartimento della Protezione Civile, in data 15 novembre 2018
- D.L. n. 105 del 23.7.2021 (Green Pass);
- D.L. n. 111 del 6.8.2021
- D.I. N. 257 DEL 6.8.2021 (Piano Scuola 2021/2022)
- Estratti Verbali CTS n. 34 del 12.7.2021 e n. 39 del 5.8.2021
- Rapporto Istituto Superiore di sanità n. 11/2021
- Protocollo Intesa MI OOSS – Dirigenti scuola del 14.8.2021
- Circolare Ministero salute n. 36254 dell’11 agosto 2021 aggiornato alle misure di quarantena e isolamento raccomandate alla luce della circolare sulla diffusione della variante Delta
- D.L. 10.9.2021 n. 122
- D.L. 21.9.2021 n. 127

I.C. Martellotta - Taranto

SI PREDISPONE IL PRESENTE PROTOCOLLO

INFORMAZIONE E FORMAZIONE

INFORMAZIONE

Il Dirigente Scolastico provvede a informare tutti i lavoratori (docenti e personale ATA), gli utenti (studenti e famiglie) e chiunque entri nella sede a qualsiasi titolo (utenti, fornitori, ecc.) sulle misure e disposizioni di sicurezza adottate secondo le indicazioni dalle Autorità, con ampia diffusione per mezzo del sito WEB dell'Istituzione Scolastica e/o di incontri da remoto nonché consegnando e/o affiggendo all'ingresso e nei luoghi maggiormente visibili della struttura apposite locandine informative e /o cartellonistica specifica con particolare attenzione all'obbligo e al corretto utilizzo dei Dispositivi di Protezione Individuali e alle fondamentali norme igieniche al fine di prevenire ogni possibile forma di diffusione di contagio da COVID-19.

In particolare, le informazioni riguardano:

- l'impegno a rispettare tutte le disposizioni delle autorità e del Dirigente Scolastico nel fare accesso nella sede (in particolare: mantenere la distanza di sicurezza, osservare le regole di igiene delle mani, tenere comportamenti corretti sul piano dell'igiene, utilizzare la mascherina a protezione delle vie aeree nella maniera corretta);
- l'impegno a informare tempestivamente e responsabilmente il Dirigente Scolastico della presenza di qualsiasi sintomo simil-influenzale durante l'espletamento della prestazione lavorativa, avendo cura di rimanere a adeguata distanza dalle persone presenti.

L'attività informativa rivolta agli alunni, da parte di docenti incaricati supportati dal Medico Competente, sarà svolta nei primi giorni di attività scolastica, secondo modalità specifiche e modellate in funzione dell'ordine di scuola di appartenenza con il fine di far acquisire consapevolezza del fenomeno epidemiologico e adeguati comportamenti di sicurezza sia in ambito scolastico che all'esterno.

Anche l'attività informativa rivolte alle famiglie ha lo scopo sensibilizzarle a comportamenti responsabili nella vita sociale di ciascuna di esse.

FORMAZIONE

Il Dirigente Scolastico fornisce una formazione adeguata, sulla base delle mansioni e dei contesti lavorativi, con particolare riferimento al complesso delle misure adottate cui tutto il personale, gli studenti, le famiglie e i terzi visitatori (fornitori, manutentori, ecc.) devono attenersi, in particolare sul corretto utilizzo dei DPI e sui comportamenti da mantenere, per contribuire a prevenire ogni possibile forma di diffusione di contagio.

In particolare, la formazione approfondirà i principi successivamente riportati.

Modalità di trasmissione: attraverso lo stretto contatto con una persona infetta malata e/o attraverso il contatto con zone in precedenza "infettate" da liquidi biologici respiratori di persone contagiate. Trattasi di un virus respiratorio e il mezzo di trasmissione è (allo stato attuale delle conoscenze): contatto diretto con persone malate attraverso le goccioline di saliva fuoriuscite a causa di starnuti e/o tosse, contatto diretto con parti della persona malata che si sono infettate con goccioline di saliva (in particolare le mani), contatto della persona sana con i propri occhi – naso – bocca portando su essi le proprie mani se queste sono state contaminate da liquido biologico di provenienza respiratoria di una persona contagiata. Sono rari i contagi attraverso contaminazione fecale. Di norma le malattie respiratorie non si trasmettono con gli alimenti, ma è preferibile usare nella manipolazione e consumo di alimenti e/o bevande le buone prassi igieniche.

I.C. Martellotta - Taranto

I lavoratori, gli utenti, i familiari e i terzi visitatori possono venire a contatto con persone infette e/o con persone provenienti da aree geografiche contaminate o a rischio di contaminazione e/o con altre persone che sono venute, in precedenza, a contatto con persone infette.

Le persone sintomatiche sono la causa più frequente di diffusione del virus, ma è possibile che persone nelle fasi prodromiche della malattia, con sintomi assenti o molto lievi, possano trasmettere il virus.

Danno temuto: febbre, tosse, polmonite, insufficienza respiratoria acuta grave, insufficienza renale fino ad arrivare, in alcuni casi, al decesso. Particolarmente a rischio delle forme più gravi sono persone anziane e/o persone non anziane immunodepresse e/o affette da precedenti patologie debilitanti, ma questo non esclude che anche persone non anziane e/o prive di patologie non siano a rischio di forme gravi.

Misure di prevenzione e protezione: le misure di prevenzione sono finalizzate a eliminare il rischio che i lavoratori e gli utenti possano contagiarsi da persone esterne che accedono e/o che possano contagiarsi fra loro e, altresì, il rischio di contagiarsi negli spostamenti per raggiungere la struttura scolastica o nel rientrare al proprio domicilio al termine delle attività scolastiche.

MODALITÀ DI INGRESSO, PERMANENZA, USCITA DEI DIPENDENTI

Il Dirigente Scolastico informa preventivamente che

tutto il personale scolastico è tenuto, sino al 31 dicembre 2021, a possedere ed esibire il Green Pass per accedere alla struttura scolastica. Il controllo verrà effettuato su indicazione del Dirigente e/o degli AA delegati che hanno il compito di controllare su SIDI la funzione Rilevazione GP Covid e istruire i Collaboratori incaricati al controllo con verifica Covid C19 (APP). Tale disposizione non si applica ai lavoratori esentati dalla campagna vaccinale sulla base di idonea certificazione medica rilasciata secondo i criteri definiti dalla circolare del Ministero della Salute. Coloro che risultano sprovvisti di GP non saranno ammessi nei locali scolastici e il DS potrà informare il Prefetto per le sanzioni amministrative previste dalla legge vigente.

che chiunque, sino al 31 dicembre 2021, termine di cessazione dello stato emergenziale, acceda ai locali della struttura della Istituzione Scolastica è tenuto ad esibire la certificazione vaccinale COVID 19 (Green Pass). Tanto non provvedendo e/o avendo la certificazione ROSSA non sarà ammesso nella struttura della scuola.

Tale disposizione NON si applica ai bambini, agli alunni e agli studenti e a coloro che sono ESENTATI dalla campagna vaccinale sulla base di idonea certificazione medica rilasciata secondo i criteri definiti dalla circolare del Ministero della Salute.

Per quanto sopra, il Dirigente Scolastico,

DISPONE

- Divieto di accesso a chi, negli ultimi 14 giorni precedenti, sia stato in quarantena o isolamento domiciliare oppure provenga da zone a rischio, secondo le indicazioni dell'OMS, o ancora, per quanto di propria conoscenza, abbia avuto contatti con soggetti risultati positivi al COVID-19;
- L'ingresso di lavoratori già risultati positivi all'infezione da COVID-19 dovrà essere preceduto da una preventiva comunicazione avente ad oggetto la certificazione medica da cui risulti la "avvenuta negativizzazione" del tampone secondo le modalità previste e rilasciata dal dipartimento di prevenzione territoriale di competenza;

I.C. Martellotta - Taranto

- All'interno della struttura, in ogni ambiente, è fatto obbligo di rispettare tutte le disposizioni del Dirigente Scolastico, nessuna esclusa (in particolare utilizzo dei DPI, igienizzazione delle mani, igiene respiratoria, distanziamento interpersonale);
- È vietato a tutti l'ingresso se non si indossa la mascherina; l'Istituzione Scolastica provvede a fornire i DPI al personale, in particolare le mascherine;
- È obbligatorio l'utilizzo della mascherina in ogni ambiente della scuola sia quando non è possibile rispettare il distanziamento sociale che quando si è in movimento; si puntualizza che l'uso della mascherina costituisce una delle misure di protezione finalizzate alla riduzione del contagio, ma deve essere necessariamente combinata con le altre misure di prevenzione (come il distanziamento sociale e l'igiene costante ed accurata delle mani e della propria postazione di lavoro);
- È obbligatorio per tutti mantenere il distanziamento sociale (almeno un metro, fortemente consigliato due metri), sia all'interno dell'edificio (incluso aree comuni, corridoi e androni) che negli spazi scoperti di pertinenza;
- È vietata ogni forma di assembramento;
- È vietato sostare nella zona antistante gli ingressi, in quanto spazi destinati all'ingresso dell'utenza;
- Ingresso e uscita del personale sono regolamentati attraverso differenti percorsi di accesso e/o con differenziazione di orario mediante servizio flessibile;
- Gli spostamenti all'interno della struttura devono essere limitati al minimo indispensabile e nel rispetto delle indicazioni fornite seguendo i percorsi individuati mediante apposita segnaletica; quando si rende necessario comunicare con altro personale, è preferibile, se possibile, utilizzare il telefono;
- Non sono consentite le riunioni di presenza; laddove le stesse fossero connotate dal carattere di necessità ed urgenza, nell'impossibilità di collegamento da remoto, dovrà essere ridotta al minimo la partecipazione necessaria e, comunque, dovranno essere garantiti il distanziamento minimo interpersonale e un'adeguata pulizia/aerazione dei locali, fatto salvo l'obbligo di indossare le mascherine (almeno quelle chirurgiche);
- È obbligatorio provvedere alla frequente aerazione dei locali;
- È obbligatorio pulire le attrezzature, le superfici e i piani di lavoro per mezzo degli appositi disinfettanti messi a disposizione dall'Istituzione Scolastica;
- Per i dipendenti che, a causa di patologie preesistenti o altre motivazioni (lavoratori fragili), risultano essere più suscettibili ad eventuale contagio e maggiormente a rischio (immunodepressi, dializzati, cardiopatici, nefropatici, diabetici, malattie autoimmuni), si provvederanno a individuare con il Medico Competente le modalità con cui essi potranno svolgere le attività lavorative;
- È raccomandato di lavarsi spesso le mani mediante insaponatura (60 secondi) e/o disinfettarsi con l'apposito igienizzante (del tipo autorizzato dal Ministero della Salute) contenuto nei dispenser diffusamente dislocati nei punti nevralgici dell'edificio;
- Occorre non prendere farmaci antivirali e/o antibiotici, che non siano stati prescritti dal medico;
- Occorre evitare l'uso promiscuo di bottiglie e bicchieri;
- Occorre evitare il contatto ravvicinato con persone che soffrono di infezioni respiratorie acute;
- Occorre evitare abbracci e strette di mano;
- Occorre praticare l'igiene respiratoria (starnutire e/o tossire in un fazzoletto evitando il contatto delle mani con le secrezioni respiratorie);
- Occorre non toccarsi con le mani occhi, naso e bocca.

L'osservanza delle presenti disposizioni è da considerarsi quale adempimento delle disposizioni in materia di tutela della sicurezza e salute negli ambienti di lavoro.

Alla luce della normativa in tema di contrasto al contagio COVID, come indicato in narrativa

I.C. Martellotta - Taranto

Tutto il personale scolastico è tenuto, sino al 31 dicembre 2021, a possedere ed esibire il green Pass per accedere alla struttura scolastica. Il controllo verrà effettuato su indicazione del dirigente e/o degli AA delegati che hanno il compito di controllare su SIDI la funzione Rilevazione GP Covid e istruire i Collaboratori incaricati al controllo con verifica Covid C19 (APP). Tale disposizione non si applica ai lavoratori esentati dalla campagna vaccinale sulla base di idonea certificazione medica rilasciata secondo i criteri definiti dalla circolare del Ministero della Salute. Coloro che risultano sprovvisti di GP non saranno ammessi nei locali scolastici e il DS potrà informare il Prefetto per le sanzioni amministrative previste dalla legge vigente.

Chiunque, sino al 31 dicembre 2021, termine di cessazione dello stato emergenziale, acceda ai locali della struttura della Istituzione Scolastica è tenuto ad esibire la certificazione vaccinale COVID 19 (Green Pass). Tanto non provvedendo e/o avendo la certificazione ROSSA non sarà ammesso nella struttura della scuola.

Tale disposizione NON si applica ai bambini, agli alunni e agli studenti e a coloro che sono ESENTATI dalla campagna vaccinale sulla base di idonea certificazione medica rilasciata secondo i criteri definiti dalla circolare del Ministero della Salute.

MODALITA'DI INGRESSO, PERMANENZA, USCITA DEGLI STUDENTI

Il Dirigente Scolastico informa preventivamente l'utenza (studenti e famiglie):
dell'obbligo, a carico dell'Istituzione Scolastica, di provvedere a individuare e realizzare misure di prevenzione e protezione da contagio di COVID-19;
delle conseguenti misure di prevenzione e protezione adottate verso il personale, l'utenza e le famiglie, verso i terzi visitatori (fornitori, manutentori, ecc.) che abbiano necessità di accedere alla struttura;
degli obblighi a carico degli studenti e delle famiglie;
che, qualora, per prevenire l'attivazione di focolai epidemici, l'autorità sanitaria competente disponga misure aggiuntive specifiche, come ad esempio, l'esecuzione del tampone per studenti e famiglie, il Dirigente Scolastico fornirà la massima collaborazione;
che per consentire agli studenti le indispensabili misure di prevenzione e protezione sono state individuate procedure di ingresso, permanenza e uscita, mediante modalità, percorsi e tempistiche predefinite, al fine di ridurre le occasioni di contatto tra di essi e/o con il personale presente; che per raggiungere l'obiettivo della presenza in sicurezza degli alunni nella struttura (in particolare per rispettare il distanziamento interpersonale) si è altresì provveduto a rimodulare la disposizione delle classi nelle aule anche mediante la realizzazione di nuovi ambienti (da parte dell'Ente Locale) e l'utilizzo di ambienti in precedenza utilizzati per attività laboratoriali nonché con rimodulazione delle attività didattiche.

Per quanto sopra, il Dirigente Scolastico, puntualizzando che quanto successivamente riportato potrebbe essere soggetto a modifiche in funzione di successive indicazioni dagli organi nazionali su proposta del CTS

DISPONE PER TUTTI GLI ALLIEVI

- L'ingresso di allievi già risultati positivi all'infezione da COVID-19 dovrà essere preceduto da una preventiva comunicazione avente ad oggetto la certificazione medica da cui risulti la "avvenuta negativizzazione" del tampone secondo le modalità previste e rilasciata dal dipartimento di prevenzione territoriale di competenza;
- Ingresso e uscita degli allievi sono regolamentati attraverso differenti percorsi di accesso e/o con differenziazione di orario scolastico flessibile;

I.C. Martellotta - Taranto

- Laddove successivamente all'ingresso, il personale scolastico rilevi che per uno studente sussistano condizioni di pericolo quali sintomi simil-influenzali o temperatura corporea alta, dovrà tempestivamente informare il Dirigente Scolastico e/o il Referente COVID, per attivare gli adempimenti necessari, avendo cura di far restare lo studente ad adeguata distanza dagli altri.

DISPONE PER TUTTI GLI ALLIEVI DELLA SCUOLA SECONDARIA E PRIMARIA

- All'interno della struttura, in ogni ambiente, è fatto obbligo di rispettare tutte le disposizioni del Dirigente Scolastico, nessuna esclusa (in particolare utilizzo dei DPI, igienizzazione delle mani, igiene respiratoria, distanziamento interpersonale); il personale scolastico docente provvederà, nei primi giorni di attività, a informare e formare gli allievi sulle misure di prevenzione e protezione da adottare. Fatta eccezione per le persone diversamente abili e per chiunque certifichi patologie che non permettano l'utilizzo dei DPI e per tutti gli studenti che svolgano attività motorio-sportiva;
- Tutto il personale scolastico è autorizzato a richiamare gli studenti all'osservanza delle disposizioni;
- È vietato l'ingresso all'istituto a tutti gli allievi privi di mascherina (tranne nei casi eccezionali già innanzi indicati) l'Istituzione Scolastica fornisce agli allievi la dotazione giornaliera di mascherine; solo il primo giorno di presenza provvederanno le famiglie o il tutore a fornirle;
- È obbligatorio l'utilizzo della mascherina in ogni ambiente della scuola sia quando non è possibile rispettare il distanziamento sociale che quando si è in movimento; si puntualizza che l'uso della mascherina costituisce una delle misure di protezione finalizzate alla riduzione del contagio, ma deve essere necessariamente combinata con le altre misure di prevenzione (come il distanziamento sociale e l'igiene costante ed accurata delle mani e della propria postazione di lavoro); nei momenti di permanenza in aula in forma statica, al proprio posto, gli allievi sono autorizzati a togliere la mascherina in quanto è previsto il distanziamento di almeno un metro dagli altri, (se tolta, la mascherina deve essere opportunamente riposta in un apposito contenitore che lo studente porterà con sé da casa);
- È obbligatorio per tutti gli studenti mantenere il distanziamento sociale (almeno un metro), sia all'interno dell'edificio (incluso aree comuni, corridoi e androni) che negli spazi scoperti di pertinenza; il distanziamento sarà pari ad almeno due metri in palestra; in caso di eventuale attività nel laboratorio di musica, il docente provvederà a far mantenere il distanziamento stabilito;
- È vietata ogni forma di assembramento;
- È vietato sostare nei corridoi e negli androni;
- Nella sede sono realizzati rigidi percorsi (mediante apposita segnaletica) che gli studenti (allievi della primaria e secondaria) devono seguire all'interno dei locali, sia nel momento dell'accesso che negli eventuali spostamenti durante il periodo di permanenza nella struttura (ad esempio accesso ai servizi igienici);
- Gli studenti che devono accedere alla sede saranno invitati a detergere le mani con l'idonea soluzione disinfettante igienizzante messa a disposizione; si fornirà loro mascherina se ne sono sprovvisti;
- Gli spostamenti all'interno della struttura devono essere limitati al minimo indispensabile e nel rispetto delle indicazioni fornite seguendo i percorsi individuati mediante apposita segnaletica;
- Gli studenti accederanno evitando assembramenti in entrata ed in uscita, mantenendo sempre il distanziamento sociale, seguendo le indicazioni del personale scolastico;
- Sarà consentito che un solo genitore o eventuale tutore (o delegato) accompagni all'ingresso o prelevi all'uscita ciascun singolo studente (scuola primaria);
- Gli allievi della scuola secondaria potranno essere accompagnati fino ai cancelli di ingresso ed entreranno da soli, con analogo modalità per l'uscita; i percorsi che dovranno seguire gli studenti nel cortile, saranno sorvegliati dal personale scolastico opportunamente dislocato;
- È raccomandato di lavarsi spesso le mani mediante insaponatura (60 secondi) e/o disinfettarsi con l'apposito igienizzante (del tipo autorizzato dal Ministero della Salute) contenuto nei dispenser diffusamente dislocati agli ingressi, in corrispondenza delle aule e nei punti nevralgici dell'edificio;

I.C. Martellotta - Taranto

- Occorre che le famiglie o il tutore evitino di far prendere agli studenti farmaci antivirali e/o antibiotici, che non siano stati prescritti dal medico;
- Occorre evitare l'uso promiscuo di bottiglie e bicchieri;
- Occorre evitare il contatto ravvicinato con persone che soffrono di infezioni respiratorie acute;
- Occorre evitare abbracci e strette di mano;
- Occorre praticare l'igiene respiratoria (starnutire e/o tossire in un fazzoletto evitando il contatto delle mani con le secrezioni respiratorie);
- Occorre non toccarsi con le mani occhi, naso e bocca;
- Per gli studenti che, a causa di patologie preesistenti, risultano essere più suscettibili ad eventuale contagio (immunodepressi, dializzati, cardiopatici, nefropatici, diabetici, malattie autoimmuni) e conseguente rischio per la salute, si provvederà a individuare con il Medico Competente le modalità con cui detti studenti potranno seguire le attività scolastiche.

L'osservanza delle presenti disposizioni è da considerarsi quale adempimento delle disposizioni in materia di tutela della sicurezza e salute negli ambienti di lavoro.

DISPONE PER TUTTI GLI ALLIEVI DELLA SCUOLA DELL'INFANZIA

- Sarà consentito che un solo genitore o eventuale tutore (o delegato) accompagni all'ingresso o prelevi all'uscita ciascun singolo bambino/a;
- All'interno della struttura, in ogni ambiente, è fatto obbligo ai genitori o assimilato di rispettare tutte le disposizioni del Dirigente Scolastico, nessuna esclusa (in particolare utilizzo dei DPI, igienizzazione delle mani, igiene respiratoria, distanziamento interpersonale);
- Per i piccoli utenti che, a causa di patologie preesistenti, risultano essere più suscettibili ad eventuale contagio (immunodepressi, dializzati, cardiopatici, nefropatici, diabetici, malattie autoimmuni) e conseguente rischio per la salute, si provvederà a individuare con il Medico Competente le necessarie misure di prevenzione e protezione.

MODALITA'DI ACCESSO DI FAMILIARI (O EVENTUALI TUTORI) DEGLI STUDENTI

Per l'accesso dei familiari / tutori degli studenti agli uffici sono individuate procedure di ingresso, transito e uscita, mediante modalità, percorsi e tempistiche predefinite, al fine di ridurre le occasioni di contatto con il personale e gli allievi presenti negli ambienti scolastici.

- I familiari / tutori degli studenti che hanno necessità di contattare l'Istituzione Scolastica, provvederanno in modalità telematica e/o telefonica;
- L'accesso di familiari / tutori degli studenti sarà consentito solo previo appuntamento, nei casi di effettiva necessità amministrativa e/o operativa, qualora non sia possibile risolvere la problematica in modalità telematica e/o telefonica; il personale in servizio consentirà l'accesso solo agli utenti che hanno preventivamente prenotato appuntamento;
- Ai visitatori si estendono tutte le regole previste dal presente protocollo, ivi comprese quelle per l'accesso ai locali della sede;
- I percorsi interni ed i punti di ingresso/uscita vengono differenziati e viene predisposta un'adeguata segnaletica orizzontale sul distanziamento da rispettare e sui percorsi da effettuare; per gli spostamenti nella sede sono realizzati rigidi percorsi che le persone esterne devono seguire all'interno dei locali;
- Il personale in servizio farà accedere solo persone che indossino la prescritta mascherina che sarà fornita se ne sono sprovviste;
- Le persone che devono accedere alla sede saranno invitate a detergere le mani con l'idonea soluzione disinfettante igienizzante;
- Per le persone esterne è fatto divieto di utilizzo dei servizi igienici interni.

I.C. Martellotta - Taranto

L'osservanza delle presenti disposizioni è da considerarsi quale adempimento delle disposizioni in materia di tutela della sicurezza e salute negli ambienti di lavoro.

In particolare, alla luce della normativa vigente, si dispone quanto segue:

SCUOLA DELL'INFANZIA

Per tutte le sezioni dell'Infanzia, sia quelle presenti in Via Lago di Pergusa che quelle esistenti nel plesso centrale di Via Scoglio del Tonno:

- I genitori e/o gli accompagnatori delegati dei bambini potranno accedere, secondo il piano sicurezza che viene allegato alla presente circolare sotto la lettera a), nell'edificio scolastico per lasciare e/o prelevare i piccoli **solo previa esibizione di certificazione vaccinale Covid 19 (Green Pass)** che verrà controllata dal personale scolastico da me delegato. Qualora dal controllo effettuato il certificato risultasse rosso non sarà possibile l'accesso per il genitore e/o accompagnatore delegato e il bambino potrà essere accolto dal personale scolastico dagli eccessi così come individuati dal piano innanzi detto.

SCUOLA PRIMARIA

Per le classi della scuola primaria in Via Scoglio del Tonno:

- I genitori e/o gli accompagnatori delegati degli alunni lasceranno (in entrata) e preleveranno (in uscita) i loro bambini nelle aeree esterne pertinenziali della struttura dell'edificio Scolastico (cortile), permettendo, così, un regolare afflusso e deflusso, secondo il piano di sicurezza che viene allegato alla presente circolare sotto la lettera b). Qualora, per particolari esigenze, sarà necessario l'ingresso del genitore e/o dell'accompagnatore delegato dell'alunno nell'edificio scolastico lo stesso sarà ammesso **solo previa esibizione di certificazione vaccinale Covid 19 (Green Pass)** che verrà controllato dal personale scolastico da me delegato. Qualora dal controllo effettuato il certificato risultasse rosso non sarà possibile l'accesso per il genitore e/o accompagnatore delegato e il bambino potrà essere accolto dal personale scolastico dagli eccessi esterni dell'edificio scolastico.

SCUOLA SECONDARIA DI PRIMO GRADO

Per le classi della scuola secondaria di primo grado in C.so Annibale:

- I genitori e/o gli accompagnatori delegati degli allievi lasceranno (in entrata) e preleveranno (in uscita) i loro bambini al di fuori dell'ingresso della Scuola sito in C.so Annibale, permettendo, così, un regolare afflusso e deflusso, secondo il piano di sicurezza che viene allegato alla presente circolare sotto la lettera c). Qualora, per particolari esigenze, sarà necessario l'ingresso del genitore e/o dell'accompagnatore delegato dell'allievo nell'edificio scolastico lo stesso sarà ammesso **solo previa esibizione di certificazione vaccinale Covid 19 (Green Pass)** che verrà controllato dal personale scolastico da me delegato. Qualora dal controllo effettuato il certificato risultasse rosso non sarà possibile l'accesso per il genitore e/o accompagnatore delegato e l'allievo potrà essere accolto dal personale scolastico dagli eccessi esterni dell'edificio scolastico.

I.C. Martellotta - Taranto

Si specifica che per struttura dell'edificio scolastico debba intendersi: le aeree e i locali dei tre plessi dell'Istituto facenti parte dei fabbricati. NON sono compresi, quale struttura dell'edificio scolastico, le aeree verdi e/o i cortili perfinenziali gli edifici stessi.

MODALITA'DI ACCESSO DI FORNITORI, MANUTENTORI, ECC.

Per l'accesso di utenti, fornitori e altre persone esterne sono individuate procedure di ingresso, transito e uscita, mediante modalità, percorsi e tempistiche predefinite, al fine di ridurre le occasioni di contatto con i lavoratori e gli utenti presenti negli ambienti di lavoro.

- L'accesso di visitatori esterni (fornitori, manutentori, ecc.) viene contingentato con preventivo appuntamento; ai visitatori si estendono tutte le regole previste dal presente protocollo, ivi comprese quelle per l'accesso ai locali della sede scolastica;
- I fornitori esterni e le ditte di manutenzione devono accedere alla sede in orari e modalità tali da evitare assembramenti, utilizzando percorsi e tempistiche tali da ridurre le occasioni di contatto con il personale in servizio;
- Gli autisti dei mezzi di trasporto devono rimanere a bordo dei propri mezzi; non è consentito l'accesso alla sede per alcun motivo; per le necessarie attività di carico e scarico, il trasportatore dovrà attenersi alla rigorosa distanza di un metro;
- Per le persone esterne è fatto divieto di utilizzo dei servizi igienici interni;
- Per eventuali situazioni di guasti impiantistici, danni a manufatti, ecc. che necessitano dell'intervento di ditte esterne, si provvederà solo in caso di assoluta necessità, estendendo ad esse le norme del presente Protocollo;
- Il Dirigente Scolastico fornisce, alla ditta di manutenzione, completa informativa dei contenuti del Protocollo e vigila affinché i lavoratori della stessa ne rispettino integralmente le disposizioni;
- In caso di lavoratori dipendenti da aziende terze che operano nella sede (es. manutentori, fornitori, addetti alle pulizie o vigilanza) che risultassero positivi al tampone COVID-19, l'appaltatore dovrà informare immediatamente il committente ed entrambi dovranno collaborare con l'autorità sanitaria fornendo elementi utili all'individuazione di eventuali contatti stretti;
- Per gli spostamenti nella sede sono realizzati rigidi percorsi che le persone esterne devono seguire all'interno dei locali;
- Il personale in servizio farà accedere solo persone che indossino la prescritta mascherina;
- Le persone che devono accedere alla sede saranno invitate a detergere le mani con l'idonea soluzione disinfettante igienizzante.

L'osservanza delle presenti disposizioni è da considerarsi quale adempimento delle disposizioni in materia di tutela della sicurezza e salute negli ambienti di lavoro.

In particolare si dispone che

Chiunque, sino al 31 dicembre 2021, termine di cessazione dello stato emergenziale, acceda ai locali della struttura della Istituzione Scolastica è tenuto ad esibire la certificazione vaccinale COVID 19 (Green Pass). Tanto non provvedendo e/o avendo la certificazione ROSSA non sarà ammesso nella struttura della scuola.

I.C. Martellotta - Taranto

Tale disposizione NON si applica ai bambini, agli alunni e agli studenti e a coloro che sono ESENTATI dalla campagna vaccinale sulla base di idonea certificazione medica rilasciata secondo i criteri definiti dalla circolare del Ministero della Salute.

TRATTAMENTO DEI DATI PERSONALI

La rilevazione in tempo reale della temperatura corporea costituisce un trattamento di dati personali e, pertanto, deve avvenire ai sensi della disciplina privacy vigente. A tal fine si opera come di seguito suggerito nell'allegato n. 6 del protocollo in data 24 aprile 2020, di riferimento:

1) rilevare la temperatura e non registrare il dato acquisto; è possibile identificare l'interessato e registrare il superamento della soglia di temperatura solo qualora sia necessario a documentare le ragioni che hanno impedito l'accesso ai locali;

2) fornire l'informativa sul trattamento dei dati personali; l'informativa può omettere le informazioni di cui l'interessato è già in possesso e può essere fornita anche oralmente. Quanto ai contenuti dell'informativa, con riferimento alla finalità del trattamento potrà essere indicata la prevenzione dal contagio da COVID-19 e con riferimento alla base giuridica si indica l'implementazione dei protocolli di sicurezza anti-contagio ai sensi dell'art. 1, n. 7, lett. d) del DPCM 11 marzo 2020 e con riferimento alla durata dell'eventuale conservazione dei dati si fa riferimento al termine dello stato d'emergenza;

3) sono definite le misure di sicurezza e organizzative adeguate a proteggere i dati; è individuato il soggetto preposto al trattamento, informato che i dati possono essere trattati esclusivamente per la finalità di prevenzione dal contagio da COVID-19 e non devono essere diffusi o comunicati a terzi al di fuori delle specifiche previsioni normative (es. in caso di richiesta da parte dell'Autorità sanitaria per la ricostruzione della filiera degli eventuali "contatti stretti di un lavoratore risultato positivo al COVID-19);

4) in caso di isolamento momentaneo dovuto al superamento della soglia di temperatura, sono assicurate modalità tali da garantire la riservatezza e la dignità del lavoratore. Tali garanzie sono assicurate anche nel caso in cui il lavoratore comunichi al Dirigente Scolastico di aver avuto, al di fuori del contesto lavorativo, contatti con soggetti risultati positivi al COVID-19 e nel caso di allontanamento del lavoratore che durante l'attività lavorativa sviluppi febbre e sintomi di infezione respiratoria e dei suoi colleghi.

La richiesta di una dichiarazione attestante la non provenienza dalle zone a rischio epidemiologico e l'assenza di contatti, negli ultimi 14 giorni, con soggetti risultati positivi al COVID-19, costituisce un trattamento di dati personali e, pertanto, deve avvenire ai sensi della disciplina privacy vigente. A tal fine si opera come riportato nei punti "2" e "3" precedenti, come suggerito nell'allegato n. 6 del protocollo in data 24 aprile 2020, di riferimento. Ad esempio, se si richiede una dichiarazione sui contatti con persone risultate positive al COVID-19, ci si astiene dal richiedere informazioni aggiuntive in merito alla persona risultata positiva; oppure, se si richiede una dichiarazione sulla provenienza da zone a rischio epidemiologico, ci si astiene dal richiedere informazioni aggiuntive in merito alle specificità dei luoghi.

IN OGNI CASO SI FA ESPRESSO RIFERIMENTO ALLA INFORMATIVA COVID PUBBLICATA NELLA SEZIONE PRIVACY DI QUESTA ISTITUZIONE SCOLASTICA.

I.C. Martellotta - Taranto

PULIZIA E SANIFICAZIONE

Si provvede alla pulizia giornaliera ed alla sanificazione periodica dei locali, degli ambienti, delle postazioni di lavoro, delle aree comuni, degli impianti di condizionamento dell'aria in base ad un piano specifico secondo un cronoprogramma ben definito, da documentare attraverso un registro regolarmente aggiornato.

Si pone particolare attenzione alla regolare detersione e sanificazione delle superfici e degli oggetti (inclusi giocattoli, attrezzi da palestra e laboratorio, ecc.) destinati all'uso degli alunni.

È obbligatoria la adeguata aerazione di tutti i locali, mantenendo costantemente (o il più possibile) aperti gli infissi esterni dei servizi igienici.

Si evita il ricircolo interno di aria nelle aree comuni e in tutti gli ambienti interni.

Nel caso di presenza di una persona con COVID-19 all'interno dei locali, si procede alla pulizia e sanificazione dei suddetti secondo le disposizioni della circolare n. 5443 del 22 febbraio 2020 del Ministero della Salute nonché alla loro ventilazione.

È garantita la pulizia a fine turno e la sanificazione periodica di tastiere, schermi touch, mouse con adeguati detergenti e gli uffici, nei luoghi di lavoro e ovunque sia necessario.

Nel caso in cui si siano registrati nella sede dei casi sospetti di COVID-19, in aggiunta alle normali attività di pulizia, si provvederà, alla riapertura, a una sanificazione straordinaria degli ambienti, delle postazioni di lavoro e delle aree comuni, ai sensi della circolare 5443 del 22 febbraio 2020.

Nelle operazioni di sanificazione (intesa come insieme delle attività di pulizia e di disinfezione finalizzate all'igienizzazione) si porrà particolare attenzione a quanto soggetto ad essere maggiormente toccato (superfici, piane e/o verticali, maniglie e pomi di porte e finestre, maniglioni, sedie e braccioli, scrivanie, tavoli/banchi/cattedre, interruttori della luce, corrimano, rubinetti dell'acqua, pulsanti dell'ascensore, ecc.).

Si procede periodicamente alla preventiva pulizia con detergente neutro e, successivamente, si procede alla disinfezione per mezzo di prodotti ad azione virucida.

Nella scuola dell'infanzia alla disinfezione seguirà una fase di risciacquo, in particolare sugli oggetti (ad esempio giocattoli) che potrebbero essere portati alla bocca dai bambini.

Prima della riapertura della struttura scolastica sarà effettuata una pulizia approfondita, d'aparte dei collaboratori scolastici, in tutti gli ambienti (nessuno escluso) ed alla sanificazione eseguita da parte di impresa abilitata.

Le procedure da seguire per le attività di pulizia sono quelle riportate nella Circolare del Ministero della Salute in data 22 maggio 2020 "Indicazioni per l'attuazione di misure contenitive del contagio da SARS-CoV-2 attraverso procedure di sanificazione di strutture non sanitarie (superfici, ambienti interni) e abbigliamento".

Si procede ad elaborare un piano di pulizia e sanificazione periodiche, a partire da quelle giornaliere (anche più volte al giorno, quando necessario come per i servizi igienici, e a fine giornata lavorativa), settimanali, ecc.; inserita nel piano è anche eventuale sanificazione da parte di impresa abilitata se si dovesse evidenziarne la necessità.

Nelle operazioni saranno utilizzati prodotti detergenti con azione virucida, come previsto nel documento CTS in data 28 maggio 2020:

Attività di sanificazione in ambiente chiuso

[...]

- *La maggior parte delle superfici e degli oggetti necessita solo di una normale pulizia ordinaria.*
- *Interruttori della luce e maniglie delle porte o altre superfici e oggetti frequentemente toccati dovranno essere puliti e disinfettati utilizzando prodotti disinfettanti con azione virucida autorizzati dal Ministero della*

I.C. Martellotta - Taranto

salute per ridurre ulteriormente il rischio della presenza di germi su tali superfici e oggetti. (Maniglie delle porte, interruttori della luce, postazioni di lavoro, telefoni, tastiere e mouse, servizi igienici, rubinetti e lavandini, maniglie della pompa di benzina, schermi tattili.)

• Ogni azienda o struttura avrà superfici e oggetti diversi che vengono spesso toccati da più persone. Disinfettare adeguatamente queste superfici e questi oggetti.

Pertanto:

1. Pulire, come azione primaria, la superficie o l'oggetto con acqua e sapone.

2. Disinfettare se necessario utilizzando prodotti disinfettanti con azione virucida autorizzati evitando di mescolare insieme candeggina o altri prodotti per la pulizia e la disinfezione.

3. Rimuovere i materiali morbidi e porosi, come tappeti e sedute, per ridurre i problemi di pulizia e disinfezione.

4. Eliminare elementi d'arredo inutili e non funzionali che non garantiscono il distanziamento sociale tra le persone che frequentano gli ambienti (lavoratori, clienti, fornitori).

Le seguenti indicazioni possono aiutare a scegliere i disinfettanti appropriati sulla base del tipo di materiale dell'oggetto/superficie; si raccomanda di seguire le raccomandazioni del produttore in merito a eventuali pericoli aggiuntivi e di tenere tutti i disinfettanti fuori dalla portata dei bambini:

a) materiale duro e non poroso oggetti in vetro, metallo o plastica:

- preliminarmente detergere con acqua e sapone;

- utilizzare idonei DPI per applicare in modo sicuro il disinfettante;

- utilizzare prodotti disinfettanti con azione virucida autorizzati;

b) materiale morbido e poroso o oggetti come moquette, tappeti o sedute.

I materiali morbidi e porosi non sono generalmente facili da disinfettare come le superfici dure e non porose. I materiali morbidi e porosi che non vengono frequentemente toccati devono essere puliti o lavati, seguendo le indicazioni sull'etichetta dell'articolo, utilizzando la temperatura dell'acqua più calda possibile in base alle caratteristiche del materiale. Per gli eventuali arredi come poltrone, sedie e panche, se non è possibile rimuoverle, si può procedere alla loro copertura con teli rimovibili monouso o lavabili.

Tabella 1. Principi attivi per la disinfezione delle superfici suggeriti da Organismi nazionali e internazionali e derivanti dai PMC attualmente autorizzati

Superficie	Detergente
Superfici in pietra, metalliche o in vetro escluso il legno	Detergente neutro e disinfettante virucida - sodio ipoclorito 0,1 % o etanolo (alcol etilico) al 70% o altra concentrazione, purché sia specificato virucida
Superfici in legno	Detergente neutro e disinfettante virucida (contro i virus) a base di etanolo (70%) o ammoni quaternari (es. cloruro di benzalconio; DDAC)
Servizi	Pulizia con detergente e disinfezione con disinfettante a base di sodio ipoclorito almeno allo 0.1% sodio ipoclorito
Tessili (es. cotone, lino)	Lavaggio con acqua calda (70°C-90°C) e normale detersivo per bucato; <i>in alternativa</i> : lavaggio a bassa temperatura con candeggina o altri prodotti disinfettanti per il bucato

NORME IGIENICHE PERSONALI

È obbligatorio che le persone presenti in sede adottino tutte le precauzioni igieniche, in particolare per le mani.

È raccomandata la frequente pulizia delle mani con acqua e sapone.

La scuola mette a disposizione idonei prodotti igienizzanti (dispenser con soluzione idroalcolica) o a base di altri principi attivi (con l'indicazione del numero di registrazione o autorizzazione del Ministero della Salute) per l'igiene delle mani di tutti i presenti, in più punti nevralgici della struttura, in particolare all'ingresso dell'edificio, nelle aule, negli uffici, nei bagni, su favorisce comunque prioritariamente il lavaggio delle mani con acqua e sapone neutro. Ai lavoratori possono essere forniti dispenser personali.

I.C. Martellotta - Taranto

La scuola fornisce la dotazione giornaliera delle mascherine chirurgiche.

Gli alunni dovranno indossare una mascherina chirurgica o di comunità di propria dotazione (mascherine monouso o mascherine lavabili, anche auto-prodotte, in materiali multistrato idonei a fornire un'adeguata barriera e, al contempo, che garantiscano comfort e respirabilità, forma e aderenza adeguate che permettano di coprire dal mento al di sopra del naso). In base all'andamento epidemiologico il CTS potrà mutare le condizioni di obbligo sull'uso delle mascherine nelle ore di attività scolastica.

Tutte le norme di prevenzione e protezione sono obbligatorie per tutti i presenti, compresi il personale e i visitatori, in tutti gli spazi comuni, in particolare: distanziamento di almeno 1 metro, utilizzo della mascherina chirurgica, igiene delle mani e igiene respiratoria.

È prevista una idonea procedura per l'isolamento di persone presenti nella struttura che dovessero manifestare una sintomatologia respiratoria, simil-influenzale o febbre. In tale evenienza il soggetto sarà dotato immediatamente di mascherina chirurgica, se ne è privo, e sarà isolato in un ambiente dedicato (locale COVID) e si provvederà al suo rientro, quanto prima possibile, al proprio domicilio, per avviare il percorso previsto dalla legislazione e normativa vigenti per la gestione di un caso sospetto.

L'accesso ai bagni da parte degli alunni sarà contingentato (uno per classe e con uso della mascherina chirurgica), sotto la responsabilità del docente di classe e del collaboratore scolastico. Il collaboratore, incaricato della sorveglianza nelle aree comuni, dovrà controllare che non si creino assembramenti nei bagni e nelle vicinanze; in tal caso dovrà comunicarlo ai docenti di classe al fine di riorganizzare le uscite.

DISPOSITIVI DI PROTEZIONE INDIVIDUALE

L'adozione delle misure di igiene e dei dispositivi di protezione individuale indicati nel presente Protocollo di Regolamentazione è fondamentale; le mascherine dovranno essere utilizzate in conformità a quanto previsto dalle indicazioni dell'Organizzazione mondiale della sanità e dalle vigenti indicazioni e prescrizioni nazionali.

Qualora il lavoro e/o l'attività scolastica imponga di operare a distanza interpersonale minore di un metro, queste devono avvenire solo in casi di estrema necessità e quando non siano possibili altre soluzioni organizzative; è comunque obbligatorio l'uso delle mascherine e altri dispositivi di protezione (guanti, occhiali, ecc.), conformi alle disposizioni delle autorità scientifiche e sanitarie. L'utilizzo della mascherina chirurgica è normato dal DL n. 9 (art. 34) in combinato con il DL n. 18 (art 16 c. 1)

La scuola fornisce la dotazione giornaliera delle mascherine chirurgiche.

Gli alunni dovranno indossare una mascherina chirurgica o di comunità di propria dotazione (mascherine monouso o mascherine lavabili, anche auto-prodotte, in materiali multistrato idonei a fornire un'adeguata barriera e, al contempo, che garantiscano comfort e respirabilità, forma e aderenza adeguate che permettano di coprire dal mento al di sopra del naso). In base all'andamento epidemiologico il CTS potrà mutare le condizioni di obbligo sull'uso delle mascherine nelle ore di attività scolastica.

In coerenza con il DPCM 17 maggio 2020, non sono soggetti all'obbligo di utilizzo della mascherina gli studenti con forme di disabilità non compatibili con l'uso continuativo della mascherina.

Per l'assistenza di studenti con disabilità certificata, ove non fosse possibile garantire il distanziamento fisico dallo studente, è previsto per il personale l'utilizzo di ulteriori specifici dispositivi. Nello specifico in questi casi il lavoratore potrà usare unitamente alla mascherina chirurgica, guanti in nitrile e dispositivi di protezione per occhi, viso e mucose. Nell'applicazione delle misure di prevenzione e protezione si terrà conto delle diverse disabilità presenti.

Per i lavoratori che svolgono attività di front office o nel caso in cui non sia possibile garantire il previsto distanziamento interpersonale, è previsto l'utilizzo di barriere separatorie o di visiere protettive.

I.C. Martellotta - Taranto

Per gli alunni della scuola dell'infanzia non è previsto l'utilizzo della mascherina (come previsto per i minori di 6 anni di età). Non essendo possibile garantire il distanziamento fisico dall'alunno, il personale tutto utilizzerà anche, come DPI, visierine "leggere" e, se necessario, guanti di nitrile.

I collaboratori scolastici, durante le operazioni di pulizia, utilizzeranno guanti specifici, camici e mascherine chirurgiche.

Nel caso di presenza di una persona con COVID-19 all'interno della struttura, si procederà alla pulizia e sanificazione dei suddetti secondo le disposizioni della circolare n. 5443 del 22 febbraio 2020 del Ministero della Salute ed alla loro ventilazione. Potrà procedersi alla sanificazione del reparto interessato o di tutta la struttura.

I DPI dovranno essere smaltiti secondo le modalità previste dalla normativa vigente, in particolare quella comunale relativa alla raccolta dei rifiuti.

GESTIONE SPAZI COMUNI

Nella organizzazione generale dell'Istituzione Scolastica il principio del distanziamento fisico costituisce il punto prioritario e fondamentale nelle misure di prevenzione e protezione dal contagio.

Per quanto sopra, si è stabilito di differenziare l'ingresso e l'uscita degli studenti sia rendendo disponibili tutte le vie di accesso alla struttura sia utilizzando lo scaglionamento orario.

Sono poste in atto, altresì, tutte le misure organizzative finalizzate alla prevenzione di assembramenti di persone, studenti e personale scolastico, in tutti gli spazi comuni (corridoi, androni, bagni, sala docenti, etc.). L'accesso dei genitori (o delegati o tutori) è consentito solo se strettamente necessario.

Gli ambienti scolastici saranno utilizzati esclusivamente per le attività didattiche.

Le aule sono organizzate per mezzo della rimodulazione di banchi, posti a sedere e arredi scolastici, al fine di consentire il rispetto della distanza di almeno un metro tra le rime buccali degli studenti nella posizione seduta al banco e di almeno due metri tra il docente e l'alunno, nella zona della cattedra. Tale rimodulazione è avvenuta tra più opzioni, in particolare tra quella scaturita dall'utilizzo dei banchi attualmente in dotazione e quella che potrebbe aversi quando saranno consegnati i nuovi banchi, di minori dimensioni, richiesti.

In tutti gli altri ambienti (laboratori, palestra, ecc.) si considera un indice di affollamento tale da garantire il distanziamento interpersonale minimo previsto in funzione delle specifiche attività didattiche.

Negli spazi comuni sono stati individuati percorsi che garantiscano il distanziamento tra le persone, limitando gli assembramenti, anche attraverso apposita segnaletica.

Per quanto possibile, in funzione delle diverse attività da svolgere, è previsto l'utilizzo di spazi all'aperto.

Per le attività di educazione fisica, qualora svolte al chiuso (palestre), si garantisce adeguata aerazione e un distanziamento interpersonale di almeno 2 metri (come disciplinato nell'allegato 17 del DPCM 17 maggio 2020). Fino a nuove direttive nazionali, si stabilisce di evitare giochi di squadra e sport di gruppo, privilegiando le attività fisiche sportive individuali che permettano il distanziamento fisico.

Nella scuola dell'infanzia non è previsto il distanziamento. Nella riprogettazione degli spazi e degli ambienti educativi, si è privilegiata la stabilità dei gruppi; i bambini frequentano per il tempo previsto di presenza, con gli stessi educatori, insegnanti e collaboratori di riferimento. Ogni sezione ha la disponibilità di uno spazio interno ad uso esclusivo, con i rispettivi arredi e giochi che saranno oggetto di adeguata sanificazione.

È prevista la costante aerazione degli ambienti. Il pasto (per le sezioni in cui è previsto) sarà consumato in aula, così come la merenda. Sono stati stabilite le fasce orario di accesso e uscita dei bambini.

I.C. Martellotta - Taranto

L'utilizzo degli ambienti riservati al personale è consentito nel rispetto del distanziamento fisico e delle eventuali altre disposizioni dettate dall'autorità sanitaria locale.

L'utilizzo dei laboratori è consentito dopo preventiva richiesta del docente che deve essere autorizzato dal responsabile di plesso e dal referente COVID.

I locali scolastici destinati alla didattica sono tutti dotati di finestre, a garanzia di un ricambio d'aria regolare e sufficiente; si favorisce, in ogni caso possibile, l'aerazione naturale.

Non è prevista alcuna rotazione di classi su aule diverse.

Nelle aule, dopo la scelta del posto da parte di ciascun alunno, non deve essere autorizzato alcun cambio senza preventiva pulizia ed igienizzazione.

L'utilizzo dello strumento musicale a fiato e della pratica del canto non è autorizzato in base a quanto indicato nel verbale del CTS 630 2020/0047344 in data 2 settembre 2020.

La modalità di collocazione di giubbotti, cappottini e zaini è così regolamentata:

- scuola dell'infanzia, in sacchetti personalizzati in materiale igienizzabile che saranno collocati sugli appendini all'esterno delle aule;
- scuola primaria e secondaria si collocheranno giubbotti e cappottini sullo schienale della sedia e gli zaini saranno posti al banco.

ORGANIZZAZIONE DEL LAVORO

Per quanto riguarda le attività didattiche, il dirigente scolastico valuta l'opportunità di rimodulare le attività didattiche nelle aule, eventualmente alternando le presenze degli studenti con lezioni da remoto, in modalità didattica digitale integrata. Anche l'utilizzo dei locali adibiti a mensa scolastica avverrà nel rispetto delle regole del distanziamento fisico, eventualmente prevedendo, ove necessario, anche l'erogazione dei pasti per fasce orarie differenziate. Se è impossibile utilizzare il locale mensa, il pasto sarà fornito in aula. La somministrazione del pasto deve prevedere la distribuzione in mono-porzioni, in vaschette separate unitariamente a posate, bicchiere e tovagliolo monouso e possibilmente compostabile.

Per quanto relativo ai dipendenti, si possono mettere in essere le seguenti misure:

- assicurare un piano di turnazione dei lavoratori con l'obiettivo di diminuire al massimo i contatti e creando gruppi autonomi, distinti e riconoscibili;
- utilizzare lo *smart working* solo nelle modalità e tempi previsti dalla legge e su indicazione del medico competente;
- sospendere e annullare tutte le trasferte/viaggi di lavoro nazionali e internazionali, anche se già concordate o organizzate.

È garantito il rispetto del distanziamento sociale attraverso una rimodulazione degli spazi di lavoro;

Per gli ambienti in cui operano più lavoratori contemporaneamente sono attivate soluzioni innovative (riposizionamento delle postazioni di lavoro adeguatamente distanziate tra loro o individuazione di ambienti da utilizzare separatamente);

L'articolazione del lavoro potrà essere ridefinita con orari differenziati che favoriscano il distanziamento sociale riducendo il numero di presenze in contemporanea nel luogo di lavoro, prevenendo assembramenti all'entrata e all'uscita con flessibilità di orari;

Saranno evitate aggregazioni sociali anche in relazione agli spostamenti per raggiungere il posto di lavoro e rientrare a casa (*commuting*), con particolare riferimento all'utilizzo del trasporto pubblico. Per tale motivo saranno incentivate forme di trasporto favorendo l'uso del mezzo privato;

I.C. Martellotta - Taranto

Si presterà particolare attenzione ai soggetti fragili anche in relazione all'età.

Il personale utilizza sempre mascherina; impedisce sempre all'utenza o terze persone di avvicinarsi a distanza inferiore a quella di sicurezza.

Il personale presente rispetta rigidamente la distanza di sicurezza interpersonale non inferiore a 100 cm.

Si detergono le superfici utilizzando idonei disinfettanti; si disinfettano sempre gli oggetti di uso frequente (telefono cellulare, auricolari, microfono, computer, ecc.) per mezzo di un panno inumidito con prodotti disinfettanti (tenendo conto anche delle indicazioni fornite dal produttore).

Si procede all'aerazione e pulizia dei locali.

È preferibile che il lavoratore che deve accedere alla sede utilizzi il mezzo proprio (viaggiando da solo), seguendo tutte le previste misure precauzionali.

È garantita la presenza, in ogni ambiente di detergente disinfettante per le mani.

I lavoratori non si scambiano bicchieri e/o bottiglie.

I lavoratori utilizzano i D.P.I. forniti.

SPOSTAMENTI INTERNI, RIUNIONI, EVENTI INTERNI E FORMAZIONE

Gli spostamenti all'interno della struttura saranno limitati al minimo indispensabile e nel rispetto delle indicazioni del presente protocollo.

Non sono consentite le riunioni in presenza. Laddove le stesse fossero connotate dal carattere della necessità e urgenza, nell'impossibilità di collegamento a distanza, sarà ridotta al minimo la partecipazione necessaria e, comunque, saranno garantiti il distanziamento interpersonale e un'adeguata pulizia/aerazione dei locali.

Sono sospesi e annullati tutti gli eventi interni e ogni attività di formazione in modalità in aula, anche obbligatoria, anche se già organizzati; si potrà effettuare la formazione a distanza, anche per i lavoratori in smart work.

GESTIONE DI UNA PERSONA SINTOMATICA

Nel caso in cui una persona presente in sede sviluppi febbre o sintomi simil-influenzali, lo deve dichiarare immediatamente al Dirigente Scolastico, si procederà al suo isolamento in base alle disposizioni dell'autorità sanitaria e in accordo con le indicazioni contenute nel "Protocollo condiviso di regolamentazione delle misure per il contrasto e il contenimento della diffusione del virus COVID-19 negli ambienti di lavoro" del 24 aprile 2020 (punto 11 – Gestione di una persona sintomatica in azienda).

Il Referente COVID procede immediatamente ad avvertire la famiglia (in caso di studente) e le autorità sanitarie competenti e i numeri di emergenza per il COVID-19 forniti dalla Regione o dal Ministero della Salute.

Il Dirigente Scolastico collabora con le Autorità sanitarie per la definizione degli eventuali "contatti stretti" di una persona presente in sede che sia stata riscontrata positiva al tampone COVID-19. Ciò al fine di permettere alle autorità di applicare le necessarie e opportune misure di quarantena. Nel periodo dell'indagine, l'Istituzione scolastica potrà chiedere agli eventuali possibili contatti stretti di lasciare cautelativamente la sede, secondo le indicazioni dell'Autorità sanitaria.

La al momento dell'isolamento, sarà subito dotato, ove già non lo fosse, di mascherina chirurgica.

I.C. Martellotta - Taranto

SORVEGLIANZA SANITARIA/MEDICO COMPETENTE/RLS

Il medico competente collabora con Dirigente Scolastico e con il Rappresentante dei Lavoratori per la sicurezza (RLS) nell'integrare e proporre tutte le misure di regolamentazione legate al Covid-19.

Deve essere posta particolare attenzione alla presenza di "soggetti fragili" esposti a un rischio potenzialmente maggiore nei confronti dell'infezione da COVID-19. Le specifiche situazioni degli alunni in condizioni di fragilità dovranno essere valutate in raccordo con il Dipartimento di prevenzione territoriale ed il pediatra/medico di famiglia, fermo restando l'obbligo per la famiglia stessa di rappresentare tale condizione alla scuola in forma scritta e documentata.

Nell'integrare e proporre tutte le misure di regolamentazione legate al COVID-19 il medico competente collabora con il Dirigente Scolastico e il RLS.

Il medico competente segnala al Dirigente Scolastico situazioni di particolare fragilità e patologie attuali o pregresse dei dipendenti e il Dirigente Scolastico provvede alla loro tutela nel rispetto della privacy; il medico competente applicherà le indicazioni delle Autorità Sanitarie.

SUPPORTO PSICOLOGICO

Sulla base di una convenzione tra Ministero dell'Istruzione e il Consiglio Nazionale Ordine degli Psicologi, viene promosso un sostegno psicologico per far fronte alle situazioni di insicurezza, stress, ansia dovute a eccessiva responsabilità, timore di contagio, rientro al lavoro in presenza, difficoltà di concentrazione ecc. Il supporto psicologico sarà coordinato dagli Uffici Scolastici Regionali e dagli Ordini degli Psicologi regionali.

AGGIORNAMENTO DEL PROTOCOLLO DI REGOLAMENTAZIONE

Relativamente all'aggiornamento del Protocollo di regolamentazione:

è costituito un Comitato per l'applicazione e la verifica delle regole del protocollo di regolamentazione con la partecipazione del Dirigente Scolastico, Medico Competente, RSPP, RLS, E i seguenti collaboratori del Dirigente Scolastico : infanzia (Giorgi Deborah e Mele Anna), primaria (Busto Tiziana e Guarino Maria Rosaria), secondaria primo grado (Marinelli Leontina e Monaco Sara).

Potranno essere costituiti, a livello territoriale o settoriale, ad iniziativa dei soggetti firmatari del presente Protocollo, comitati per le finalità del Protocollo, anche con il coinvolgimento delle autorità sanitarie locali e degli altri soggetti istituzionali coinvolti nelle iniziative per il contrasto della diffusione del COVID19; si evidenzia che rimangono, comunque, ferme le funzioni ispettive dell'INAIL e dell'Agenzia unica per le ispezioni del lavoro, "Ispettorato Nazionale del Lavoro", e che, in casi eccezionali, potrà essere richiesto l'intervento degli agenti di Polizia Locale.

DIRIGENTE SCOLASTICO

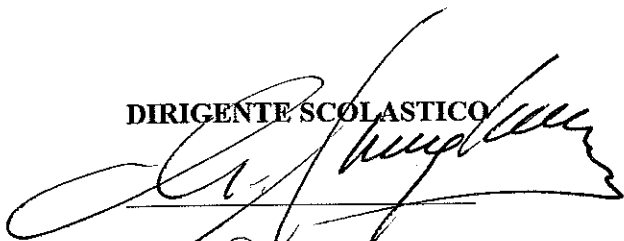

MEDICO COMPETENTE

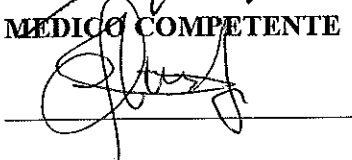

R.S.P.P.

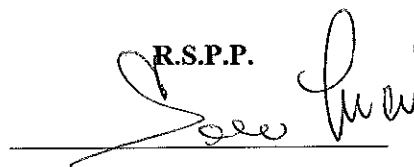

RLS.

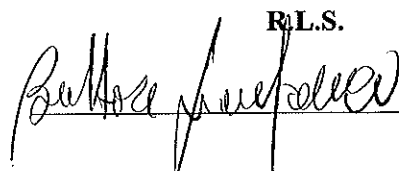

I.C. Martellotta - Taranto

OPUSCOLO INFOGRAMMA ESPLICATIVI

I.C. Martellotta - Taranto

COME INDOSSARE UN FACCIALE FILTRANTE FFPI, FFP2, FFP3

MODALITÀ D'INDOSSAMENTO ED UTILIZZO GENERICHE

NOTA: fare riferimento alle specifiche istruzioni fornite con i prodotti per maggiori dettagli



1. Tenere il respiratore in mano con lo stringinaso verso le dita lasciando gli elastici liberi sotto la mano.
2. Posizionare il respiratore sul volto con la conchiglia sotto il mento e lo stringinaso verso l'alto.
3. Posizionare l'elastico superiore sulla nuca. Posizionare l'elastico inferiore attorno al collo al di sotto delle orecchie. NOTA: Non utilizzare in presenza di barba o basette lunghe che non permettono il contatto diretto fra il volto e i bordi di tenuta del respiratore.
4. Posizionare le dita di entrambe le mani sulla parte superiore dello stringinaso. Premere lo stringinaso e modellarlo muovendosi verso le sue estremità. Evitare di modellare lo stringinaso con una sola mano poiché può causare una diminuzione della protezione respiratoria.
5. La tenuta del respiratore sul viso deve essere verificata prima di entrare nell'area di lavoro. Coprire con le due mani il respiratore evitando di muoverlo dalla propria posizione. Espirare rapidamente. Una pressione positiva all'interno del respiratore dovrebbe essere percepita. Se viene avvertita una perdita, aggiustare la posizione del respiratore e/o la tensione degli elastici e ripetere la prova. Per i respiratori con valvola: coprire il respiratore con le mani, inspirare rapidamente. Se si sentono perdite dai bordi riposizionare il facciale fino a ottenere una perfetta tenuta sul volto.

COME INDOSSARE UNA MASCHERINA TNT 3 STRATI

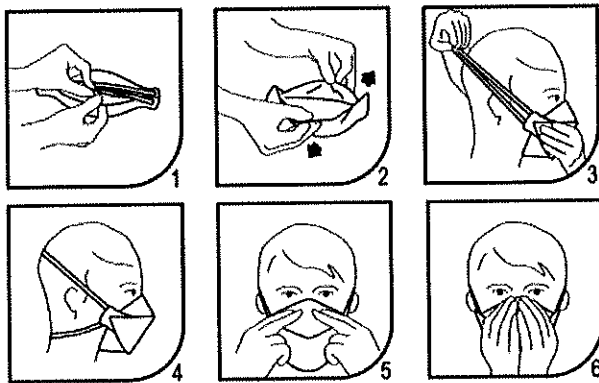

1. Con il rovescio del respiratore rivolto verso l'alto, aiutandosi con la linguetta, separare il lembo superiore ed inferiore del respiratore fino a ottenere una forma a conchiglia. Piegare leggermente il centro dello stringinaso.
2. Assicurarsi che non vi siano pieghe all'interno di ciascun lembo.
3. Tenere il respiratore in una mano, con il lato aperto rivolto verso il viso. Afferrare con l'altra mano entrambi gli elastici. Posizionare il respiratore sotto il mento con lo stringinaso rivolto verso l'alto e tirare gli elastici sopra il capo.
4. Posizionare l'elastico superiore sulla sommità del capo e quello inferiore sotto le orecchie. Gli elastici non devono essere attorcigliati. Aggiustare i lembi superiore e inferiore fino ad ottenere una tenuta ottimale e assicurarsi.
5. Usando entrambe le mani, modellare lo stringinaso facendolo aderire perfettamente a naso e guance.
6. Effettuare la prova di tenuta coprendo il respiratore con entrambe le mani facendo attenzione a non modificarne la tenuta.

I.C. Martellotta - Taranto

COME IGIENIZZARE E LAVARE LE MANI

Come frizionare le mani con la soluzione alcolica?
 USA LA SOLUZIONE ALCOLICA PER L'IGIENE DELLE MANI
 LAVALE CON ACQUA E SAPONE SOLTANTO SE VISIBILMENTE SPORCHE!

⌚ Durata dell'intera procedura: 20-30 secondi

1. Versare nel palmo della mano una quantità di soluzione sufficiente per coprire tutta la superficie delle mani.
2. Frizionare le mani palmo contro palmo.
3. Il polmo destro sopra il sinistro interlockando le dita tra loro e viceversa.
4. Polmo contro polmo interlockando le dita tra loro.
5. Dorso della dita contro il palmo opposto tenendo le dita strette tra loro.
6. Polmo a rotazione del pollice sinistro nel palmo destro e viceversa.
7. Polmo a rotazione. Il pollice ad evidenza con le dita della mano destra tra loro nel palmo sinistro e viceversa.
8. Una volta pulite, le tue mani sono sicure.
9. 10. 11. 12. (Additional steps showing various hand positions for thorough cleaning)

WORLD ALLIANCE PATIENT SAFETY **World Health Organization**

Come lavarsi le mani con acqua e sapone?
 LAVALE LE MANI CON ACQUA E SAPONE, SOLTANTO SE VISIBILMENTE SPORCHE! ALTRIMENTI, SCEGLI LA SOLUZIONE ALCOLICA!

⌚ Durata dell'intera procedura: 40-60 secondi

1. Rigira le mani con l'acqua.
2. applica una quantità di sapone sufficiente per coprire tutta la superficie delle mani.
3. Friona le mani palmo contro palmo.
4. Il polmo destro sopra il sinistro interlockando le dita tra loro e viceversa.
5. Polmo contro polmo interlockando le dita tra loro.
6. Dorso della dita contro il palmo opposto tenendo le dita strette tra loro.
7. Polmo a rotazione del pollice sinistro nel palmo destro e viceversa.
8. Polmo a rotazione, in modo ad inteso con le dita della mano destra strette tra loro nel palmo sinistro e viceversa.
9. Puliscia accuratamente con una spazzola morbida.
10. Usa lo saponino per sfregare il saponino.
11. 12. (Additional steps showing various hand positions for thorough cleaning)

WORLD ALLIANCE PATIENT SAFETY **World Health Organization**

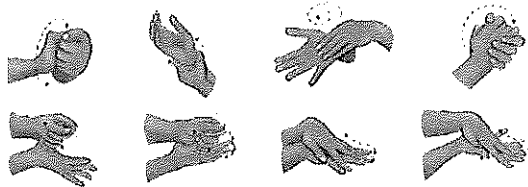

TOSSE E STARNUTI

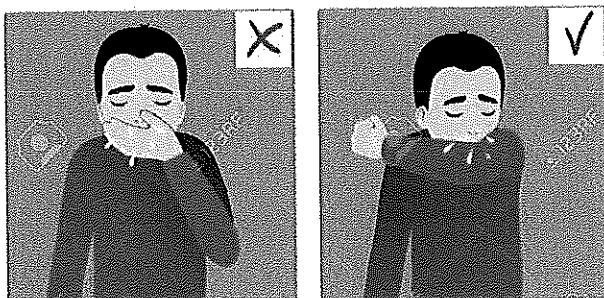

Come lavare le tue mani?
 Per prevenire le infezioni bastano 60 secondi

1. 2. 3. 4. 5. 6. 7. 8. 9. 10. 11. 12.

Ministero della Salute

www.salute.gov.it

#COVID19

LE RACCOMANDAZIONI DA SEGUIRE

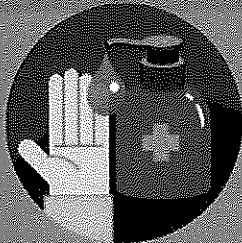

Lava spesso le mani con acqua e sapone o, in assenza, frizionale con un gel a base alcolica

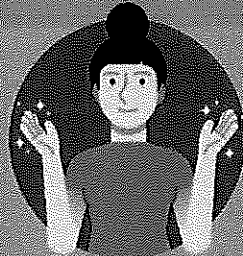

Non toccarti occhi, naso e bocca con le mani. Se non puoi evitarlo, lavati comunque le mani prima e dopo il contatto



Quando stamutisci copri bocca e naso con fazzoletti monouso. Se non ne hai, usa la piega del gomito



Pulisci le superfici con disinfettanti a base di cloro o alcol

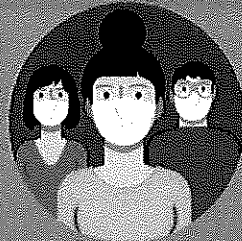

Copri mento, bocca e naso possibilmente con una mascherina in tutti i luoghi affollati e ad ogni contatto sociale con distanza minore di un metro

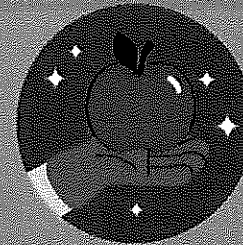

Utilizza guanti monouso per scegliere i prodotti sugli scaffali e i banchi degli esercizi commerciali

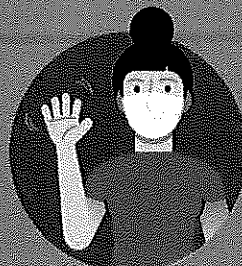

Evita abbracci e strette di mano

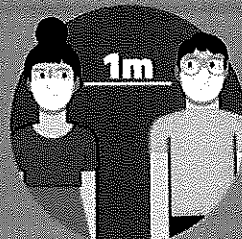

Evita sempre contatti ravvicinati mantenendo la distanza di almeno un metro



Non usare bottiglie e bicchieri toccati da altri

#RESTIAMOADISTANZA



Ministero della Salute



www.salute.gov.it/nuovocoronavirus

NUOVO CORONAVIRUS: IL VADEMECUM COSA FARE IN CASO DI DUBBI

1. Quali sono i sintomi a cui devo fare attenzione?

Febbre e sintomi simil-influenzali come tosse, mal di gola, respiro corto, dolore ai muscoli, stanchezza sono segnali di una possibile infezione da nuovo coronavirus.

2. Ho febbre e/o sintomi influenzali, cosa devo fare?

Resta in casa e chiama il medico di famiglia, il pediatra o la guardia medica.

3. Dopo quanto tempo devo chiamare il medico?

Subito. Se ritieni di essere contagiato, chiama appena avverti i sintomi di infezione respiratoria, spiegando i sintomi e i contatti a rischio.

4. Non riesco a contattare il mio medico di famiglia, cosa devo fare?

Chiama uno dei numeri di emergenza indicati sul sito www.salute.gov.it/nuovocoronavirus

5. Posso andare direttamente al pronto soccorso o dal mio medico di famiglia?

No. Se accedi al pronto soccorso o vai in un ambulatorio senza prima averlo concordato con il medico potresti contagiare altre persone.

6. Come posso proteggere i miei familiari?

Segui sempre i comportamenti di igiene personale (lavati regolarmente le mani con acqua e sapone o usa un gel a base alcolica) e mantieni pulito l'ambiente. Se pensi di essere infetto indossa una mascherina chirurgica, resta a distanza dai tuoi familiari e disinfetta spesso gli oggetti di uso comune.

7. Dove posso fare il test?

I test vengono eseguiti unicamente in laboratori del Servizio Sanitario Nazionale selezionati. Se il tuo medico ritiene che sia necessario un test ti fornirà indicazioni su come procedere.

8. Dove trovo altre informazioni attendibili?

Segui solo le indicazioni specifiche e aggiornate dei siti web ufficiali, delle autorità locali e della Protezione Civile.

9 marzo 2020



salute.gov.it/nuovocoronavirus

NUOVO CORONAVIRUS

Dieci comportamenti da seguire

- 1 Lavati spesso le mani con acqua e sapone o con gel a base alcolica
- 2 Evita il contatto ravvicinato con persone che soffrono di infezioni respiratorie acute
- 3 Non toccarti occhi, naso e bocca con le mani
- 4 Copri bocca e naso con fazzoletti monouso quando starnutisci o tossisci. Se non hai un fazzoletto usa la piega del gomito
- 5 Non prendere farmaci antivirali né antibiotici senza la prescrizione del medico
- 6 Pulisci le superfici con disinfettanti a base di cloro o alcol
- 7 Usa la mascherina solo se sospetti di essere malato o se assisti persone malate
- 8 I prodotti MADE IN CHINA e i pacchi ricevuti dalla Cina non sono pericolosi
- 9 Gli animali da compagnia non diffondono il nuovo coronavirus
- 10 In caso di dubbi non recarti al pronto soccorso, chiama il tuo medico di famiglia e segui le sue indicazioni

Ultimo aggiornamento 24 FEBBRAIO 2020



www.salute.gov.it

Hanno aderito: Conferenza Permanente per i rapporti tra lo Stato, le Regioni e le Province Autonome di Trento e Bolzano, Fiamm, FNOMCeO, Anzi, Anpi, Anaco, Assolomb, Coda, Fadoi, FederFarma, Frogi, Inepo, Federazione Nazionale Ordini Farmacisti, Facci, Fofi, Simg, Sifa, Sisa, Sireit, Semplici, SISP Med, Sipi

Quarantena, isolamento, gestione di casi sospetti e focolai

Le nuove misure di quarantena e isolamento raccomandate alla luce della circolazione delle nuove varianti sono contenute nella circolare **36254 del 11 agosto 2021 del ministero della salute**.

| QUARANTENA | |
|--|---|
| <p>Soggetti che hanno completato il ciclo vaccinale da almeno 14 giorni</p> <p>contatti di casi covid-19 (tutte le varianti)</p> | <p>alto rischio (contatti stretti):</p> <p>7 giorni di quarantena più test molecolare o antigenico negativo</p> <p>o</p> <p>14 giorni di quarantena anche in assenza di test diagnostico</p> |
| | <p>basso rischio:</p> <p>non necessaria quarantena. Mantenere le comuni precauzioni igienico-sanitari (indossare la mascherina, distanziamento fisico, igienizzazione frequente delle mani, seguire buone pratiche di igiene respiratoria, eccetera.)</p> |
| <p>Soggetti non vaccinati o che non hanno completato il ciclo vaccinale da almeno 14 giorni</p> <p>contatti di casi covid-19 confermati da variante VOC non BETA sospetta o confermata o per cui non è disponibile il sequenziamento</p> | <p>alto rischio (contatti stretti):</p> <p>10 giorni di quarantena più test molecolare o antigenico negativo</p> <p>o</p> <p>14 giorni di quarantena anche in assenza di test diagnostico</p> <p>basso rischio:</p> <p>non necessaria quarantena. Mantenere le comuni precauzioni igienico sanitarie (indossare la mascherina, distanziamento fisico, igienizzazione frequente delle mani, seguire buone pratiche di igiene respiratoria, eccetera.)</p> |
| <p>Contatti di casi covid-19 da variante VOC Beta sospetta o confermata</p> | <p>alto rischio (contatti stretti):</p> <p>10 giorni di quarantena più test molecolare o antigenico negativo</p> <p>basso rischio:</p> <p>10 giorni di quarantena più test molecolare o antigenico negativo</p> <p>N.B.</p> <p>Si raccomanda In ogni caso di prevedere l'esecuzione di un test diagnostico a fine quarantina per tutte le persone che vivono o entrano in contatto regolarmente con soggetti fragili e o a rischio di complicanze.</p> |

| ISOLAMENTO | |
|---|--|
| <p>casi covid-19 confermati da variante VOC non Beta sospetta o confermata o per cui non è disponibile il sequenziamento</p> | <p>Asintomatici:
10 giorni di isolamento più test molecolare o antigenico negativo</p> <p>Sintomatici:
10 giorni di isolamento di cui almeno ultimi tre giorni senza sintomi più test molecolare o antigenico negativo</p> <p>Positivi a lungo termine:
al termine dei 21 giorni di cui almeno ultimi 7 giorni senza sintomi</p> |
| <p>casi covid-19 con Voc Beta sospetta o confermata</p> | <p>Asintomatici:
10 giorni di isolamento più test molecolare negativo</p> <p>Sintomatici:
10 giorni di isolamento di cui almeno tre giorni senza sintomi più test molecolare negativo</p> <p>Positivi a lungo termine:
test molecolare negativo</p> |

Riammissione in servizio

Per riammissione in servizio dopo assenza per malattia covid-19 correlata e la certificazione che lavoratore deve produrre al datore di lavoro si rimanda alla circolare del Ministero della Salute numero 15127 del 12 aprile 2021 "Indicazioni per la riammissione in servizio dei Lavoratori dopo assenza per malattia covid-19 correlata".

Misure previste in caso di trasmissione tra conviventi

Le persone risultate positive che abbiano terminato il proprio isolamento e che presentino allo stesso tempo nel proprio nucleo abitativo uno o più persone positive ancora in isolamento (ovvero casi Covid-19 riconducibili allo stesso cluster familiare), possono essere riammessi in comunità senza necessità di sottoporsi ad un ulteriore periodo di quarantena, a condizione che sia possibile assicurare un adeguato e costante isolamento dei conviventi positivi. In caso contrario, qualora non fosse possibile assicurare un'adeguata e costante separazione dei conviventi ancora positivi, le persone che abbiano già terminato il periodo di isolamento, dovranno essere sottoposte a quarantena fino al termine dell'isolamento di tutti i conviventi.

GESTIONE DI UNA PERSONA SINTOMATICA ALL'INTERNO DELL'ISTITUTO

Come si procede se l'alunno o il docente risulta positivo al test molecolare?

Rimangono confermate le ordinarie procedure di gestione dei casi di contagio possibili, probabili o confermati, da attuare in collaborazione con le autorità sanitarie territorialmente competenti.

Secondo quanto indicato dal verbale del CTS n.34/2021 *"in caso di sintomi indicativi di infezione acuta delle vie respiratorie di personale o studenti, occorre attivare immediatamente la specifica procedura: il soggetto interessato dovrà essere invitato a raggiungere la propria abitazione e si dovrà attivare la procedura di segnalazione e contact tracing da parte della ASL competente"*.

Quali sono i sintomi per valutare se non mandare a scuola il proprio figlio?

Il Protocollo di sicurezza per l'avvio dell'anno scolastico 2021/2022 conferma l'obbligo di rimanere al proprio domicilio in presenza di temperatura oltre i 37,5° o altri sintomi simil-influenzali e di chiamare il proprio medico di famiglia e l'autorità sanitaria. È pure confermato il divieto di fare ingresso o di permanere nei locali scolastici laddove, anche successivamente all'ingresso, sussistano le condizioni di pericolo (soggetti con sintomatologia respiratoria o temperatura corporea superiore a 37,5°; provenienza da zone a rischio o contatto con persone positive al virus nei 14 giorni precedenti, etc.) stabilite dalle autorità sanitarie competenti.

Cosa devo fare se nella classe si è verificato un caso COVID-19?

Secondo quanto indicato dal CTS, *"il soggetto interessato dovrà essere invitato a raggiungere la propria abitazione e si dovrà attivare la procedura di segnalazione e contact tracing da parte della ASL competente"*.

Rimangono valide le disposizioni previste dallo stesso CTS per l'anno scolastico 2020-2021.

Rientro a scuola per chi ha contratto il Covid

Il rientro a scuola del personale e degli studenti già risultati positivi all'infezione da Covid-19, certificato dall'autorità sanitaria, deve essere preceduto da una preventiva comunicazione avente ad oggetto la certificazione medica da cui risulti la "avvenuta negativizzazione" del tampone secondo le modalità previste è rilasciata dal dipartimento di prevenzione territoriale di competenza.

Per la riammissione in servizio dopo assenza per malattia covid-19 correlata e la certificazione che il lavoratore deve produrre al datore di lavoro si rimanda alla **Circolare del Ministero della Salute numero 15127 del 12 aprile 2021:**

"Indicazioni per la riammissione in servizio dei Lavoratori dopo assenza per malattia covid-19 correlata"

RIAMMISSIONE A SCUOLA PER ASSENZE PROLUNGATE NO COVID IN SINTESI

| ORDINE DI SCUOLA | DURATA ASSENZA | MODULO DA UTILIZZARE |
|-------------------------------|--|-------------------------------------|
| INFANZIA | Maggiore di tre giorni | Certificato pediatra |
| | Minore di tre giorni per motivi di salute No-Covid | Allegato 1 |
| | Motivi di famiglia | Allegato 2 |
| ALTRI ORDINI DI SCUOLA | Maggiore di dieci giorni | Certificato pediatra/medico di base |
| | Minore di dieci giorni per motivi di salute No-Covid | Allegato 1 |
| | Motivi di famiglia | Allegato 2 |



ALLEGATO 1 - Autocertificazione rientro a scuola per assenza patologie NON Covid-19
(Fac simile)

Al Dirigente del Servizio Educativo/Istituto
Scolastico/Ateneo-Facoltà

Oggetto: **Autocertificazione per il rientro in caso di assenza per patologie NON Covid19-**
correlate.
(fino a 3 giorni scuola infanzia ovvero fino a 10 giorni per gli altri ordini di scuola)

Il/la sottoscritto/a _____
nato/a a _____ () il ___/___/_____, residente nel comune di
_____, alla via _____ n. _____
Codice Fiscale _____.

In qualità di genitore o tutore di _____ (cognome)
_____ (nome), nato/a a _____ ()
il ___/___/20___, assente dal ___/___/20___ al ___/___/20___,
(compilare in caso di minore o di soggetto sottoposta a tutela)

DICHIARA

ai sensi della normativa vigente in materia e consapevole che chiunque rilasci dichiarazioni mendaci è punito ai sensi del codice penale e delle leggi speciali in materia, ai sensi e per gli effetti dell'art. 46 DPR n. 445/2000, di avere informato il (barrare la voce attinente)

Pediatra di Famiglia

Medico di Medicina Generale

Dr.ssa/Dr. _____ (cognome in stampatello) _____
(nome in stampatello) il/la quale non ha ritenuto necessario sottoporre [lo/la studente/ssa] al percorso diagnostico-terapeutico e di prevenzione per Covid-19, in quanto l'assenza deriva da patologie NON Covid19-correlate.

Consapevole dell'importanza del rispetto delle misure di prevenzione finalizzate al contenimento del contagio da Covid-19 e per la tutela della salute della collettività, **CHIEDO** la riammissione presso il Servizio educativo dell'infanzia/Istituto scolastico/Università.

Data, ___/___/20___

Firma del genitore/tutore o dell'alunno maggiorenne

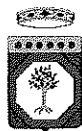

ALLEGATO 2 – Autocertificazione rientro a scuola motivi diversi da malattia
(Fac simile)

Al Dirigente del Servizio Educativo/Istituto
Scolastico/Ateneo-Facoltà

Oggetto: **Autocertificazione per il rientro in caso di assenza per motivi diversi dalla malattia.**

Il/la sottoscritto/a _____

nato/a a _____ (____) il ____/____/____, residente nel comune di
_____, alla via _____ n. _____

Codice Fiscale _____.

In qualità di genitore o tutore di _____ (cognome)
_____ (nome), nato/a a _____ (____)

il ____/____/20____, assente dal ____/____/20____ al ____/____/20____.

(compilare in caso di minore o di soggetto sottoposta a tutela)

DICHIARA

ai sensi della normativa vigente in materia e consapevole che chiunque rilasci dichiarazioni mendaci è punito ai sensi del codice penale e delle leggi speciali in materia, ai sensi e per gli effetti dell'art. 46 DPR n. 445/2000 e consapevole dell'importanza del rispetto delle misure di prevenzione finalizzate al contenimento del contagio da Covid-19 e per la tutela della salute della collettività, che [lo/la studente/ssa] può essere riammesso a scuola poiché il periodo di assenza non è dovuto a motivi di salute, ma legato a:

esigenze familiari (specificare): _____

per quarantena precauzionale volontaria, senza patologie o sintomatologia Covid correlata.

Dichiaro, altresì, che durante il suddetto periodo [lo/la studente/ssa] non ha presentato sintomi Covid-19 o sintomi simil influenzali.

Data, ____/____/20____

Firma del genitore/tutore o dell'alunno maggiorenne